



a **Beneficente**  
Póvoa de Varzim

ASSOCIAÇÃO DE SOLIDARIEDADE SOCIAL  
PESSOA COLECTIVA DE UTILIDADE PÚBLICA

---

## Programa de Ação e Orçamento **2019**

## **INDICE**

### **Páginas**

Convocatória _____	3
Programa de Ação para o ano 2019 _____	6
Equipamentos, Respostas Sociais e número utentes para exercício de 2019 _____	13
Demonstração dos Resultados Previsionais (gastos, rendimentos e investimentos) para o ano 2019 _____	14
Demonstração dos Resultados Previsionais por natureza e por funções para o ano 2019 _____	16
Gráfico de Gastos e Rendimentos Previsionais para o ano 2019 _____	17
Demonstração Resultados Previsionais por resposta social/atividades/protocolos _____	18
Informações Adicionais _____	21
Parecer do Órgão de Fiscalização _____	22
Os Serviços da “A Beneficente” _____	23



Associação de solidariedade social  
Pessoa Coletiva de Utilidade pública  
Contribuinte nº 501 406 271



**Edifício – sede**

Serviços Administrativos  
Rua Fernando Barbosa, 89

**Edifício – sede**

Serviços Sociais (Centro de Dia, SAD,  
Cantina Social)  
Rua Fernando Barbosa, 89



**Edifício Nossa Senhora da Conceição  
Creche**

“Nossa Senhora da Conceição”  
Rua 1º de Maio, 29

**Edifício António Quintas  
Creche  
“Santo António”**



**Edifício Monsenhor Pires Quesado**

Creche, Jardim de Infância e ATL  
Rua José Régio, 197



**Edifício Santo António**

Jardim de Infância  
Rua da Conceição, 11





Associação de Solidariedade Social  
Pessoa Coletiva de Utilidade Pública e Administrativa  
NIF 501 406 271 NISS 200104 8787 77

**A BENEFICENTE - PÓVOA DE VARZIM**  
**ASSOCIAÇÃO DE SOLIDARIEDADE SOCIAL**

**Convocatória**

**Assembleia Geral Ordinária**

Nos termos da Lei e do disposto no nº 1 do artigo 24º dos Estatutos de “A Beneficente - Póvoa de Varzim”, convoco todos os Associados no gozo dos seus direitos, a participar na Assembleia Geral Ordinária, a realizar pelas 21 horas, no dia 28 de Novembro de 2018, no Salão Nobre da sede desta Associação, sita na Rua Fernando Barbosa, nº 89, nesta cidade, com a seguinte:

**ORDEM DE TRABALHOS**

**PONTO UM:** Apreciação e Votação do Programa de Ação e do Orçamento para do exercício de 2019 e do Parecer do Órgão de Fiscalização.

**PONTO DOIS:** Trinta minutos para apreciação de qualquer assunto de interesse para a Associação

Se, à hora marcada, não estiver presente mais de metade dos associados com direito a voto, esta Assembleia Geral funcionará trinta minutos depois, com qualquer número de presenças, no mesmo local e com a mesma Ordem de Trabalhos, nos termos do nº 1 do artigo 22º dos Estatutos.

Os documentos em apreço poderão ser consultados na sede da Associação, durante as horas de expediente, pelos associados que tenham as quotas em dia.

Póvoa de Varzim, 5 de Novembro de 2018

O Presidente da Mesa da Assembleia Geral

(Dr. Valdemiro Laiete Maia)

Rua Fernando Barbosa, 89 4490-635 Póvoa de Varzim  
T: 252 690 730 \ F: 252 690 734 \ Email: geral@abeneficente.pt

Área Social Refeitório (Cantina Social) \ Balneário \ Centro de Dia \ Apoio Domiliário \ Área de Infância e Juventude ATL Sede \  
Creche N. Sra. da Conceição \ Creche Sto. António \ Jardim de Infância Sto. António \ Creche, Jardim de Infância e ATL Monsenhor Pires Quesado  
Endereço: Rua Fernando Barbosa, 89 - 4490-635 Póvoa de Varzim - Portugal



Imagem da Caridade  
Símbolo de “A Beneficente”

**Programa de Ação  
E  
Conta de Exploração Previsional  
Para o Ano 2019**

## PROGRAMA DE AÇÃO PARA O ANO DE 2019

### **I – Introdução**

Dando cumprimento ao estipulado estatutariamente, A Beneficente apresenta aos associados para apreciação, discussão e votação o plano de ação e orçamento para o ano de 2019.

“A Beneficente – Povia de Varzim”, consagra neste exercício uma conjuntura económico-financeira ainda débil.

Ainda é uma realidade o agravamento na situação financeira das famílias, que utilizam e se presta auxílio, de uma forma reiterada, dos serviços desta Associação, designadamente a Cantina Social entre outras áreas de cariz social, em consequência do incremento de problemas sociais graves. Na prossecução dos objetivos, que regulam esta IPSS, continuaremos a responder, de forma eficaz e com os mesmos meios e qualidade de serviço, a todas as situações de carência económica, chamando a si outras ainda mais graves distribuídas pelas diferentes valências de Apoio Domiciliário, Cantina Social, Centro de Dia, Creches, Jardim-de-Infância, ATL e CAE. Esta contínua procura, agravada especialmente nos períodos de crise, torna insuficientes as ajudas expressas numa contrapartida adequada à total satisfação de todos aqueles que se dirigem à BENEFICENTE e solicitam ajuda. Por isso, um maior esforço é exigido às suas técnicas e a todo o quadro de pessoal, face às constantes preocupações sentidas no âmbito das respostas atempadas a todos estes problemas sociais.

No entanto, e sem nos afastar dos objetivos desta Instituição, apesar da situação ainda desfavorável da economia portuguesa, a Direção, com todo o seu quadro de pessoal, prossegue, de forma sustentada, um trabalho de gestão eficiente de recursos, através de estratégias e ações, envolvendo parceiros e parcerias empenhadas com vista a viabilizar a tal sustentabilidade da Instituição, tão necessária, desenvolvendo e prosseguindo esses objetivos, consubstanciados ou identificados em benefício social.

#### *1- Política de Qualidade*

A Beneficente, no âmbito da sua atividade e no prosseguimento dos seus objetivos, tem vindo a desenvolver medidas que visam cumprir os requisitos de satisfação total dos utentes e famílias, compreendendo desafios numa política de qualidade visando sobretudo:

- Comungando continuamente das expectativas e necessidades da comunidade envolvente, satisfazendo-as em pleno cumprimento dos compromissos assumidos com as partes, incluindo as obrigações regulamentares;
- Servindo a comunidade, sendo uma âncora de respostas sociais que se destacam pela qualidade de serviço, por valores morais, por critérios éticos, por igualdade no tratamento e por transparência na comunicação;
- Projetando em contínuo a sustentabilidade da atividade, ponderando eventuais novas respostas, eventuais novos investimentos e eventual alargamento da quota de intervenção, tendo por critérios a análise sistemática dos desempenhos passados.
- Privilegiando a relação humana na prestação dos serviços, promovendo a excelência no atendimento, no acompanhamento personalizado, na comunicação e no diálogo com os utentes e seus familiares;

- Analisando sistematicamente o desempenho e a eficiência operacional, concluindo sobre os nossos erros e desvios, descobrindo as suas causas e potenciando ações que nos conduzam a melhorias;
- Todos os colaboradores, fortalecendo o seu orgulho corporativo e o envolvimento na comunicação, interna e externa, do bom serviço da instituição;
- Profissionalizando as intervenções, cimentando o contínuo incremento de qualificações e de competências pessoais, técnicas e humanas.

A Beneficente, propõe-se assegurar a comunicação adequada, quer interna quer externamente, e espera de todos os colaboradores um empenho total na continuidade satisfação dos nossos utentes e famílias, prestando todo o apoio, de modo a garantir um ambiente de crescimento e confiança.

Tendo em conta a nossa missão, visão e valores, sendo os pilares que nos propomos concretizar para o ano 2019.

### *1.1 Missão*

Sendo a nossa insígnia “COMPANHEIROS DO BEM”, em que nos propomos prestar serviços diários que permitam mitigar a fome e atenuar o sofrimento de pessoas carenciadas, contribuindo ativamente para o desenvolvimento educacional de crianças e jovens, alicerçando e criando raízes para o seu bem-estar pessoal e alegria de vida em sociedade, apoiando os indivíduos da comunidade poveira que após a sua vida ativa, necessitam de acompanhamento na vida quotidiana, de cuidados de saúde e de dinâmicas de manutenção da sociabilidade, consolidando as raízes de bem-estar pessoal e alegria de vida em comunidade.

### *1.2 Visão*

A Instituição tem por visão:

- Sustentabilidade;
- Novas respostas /Serviços;
- Novos investimentos;
- Alargamento da quota de intervenção;
- Privilegiar a relação humana;
- Acompanhamento personalizado;
- Desempenho e eficácia operacional;
- Orgulho dos colaboradores envolvendo-se na comunicação interna e externa;
- Personalização dos serviços;
- Crescimento de qualificações, competências pessoais, técnicas e humanas;

### *1.3 Valores*

Sendo o nome da Instituição, a designação dos seus valores, assim os passamos a expor,

**A**mor,**B**ondade,**E**ntreajuda,**N**ecessidade,**E**sperança,**F**elicidade,**I**nteligência,**C**aridade,**E**ncontro,**N**aturalidade,**T**alento,**E**spírito de solidariedade.



## 2 - Estrutura Organizacional

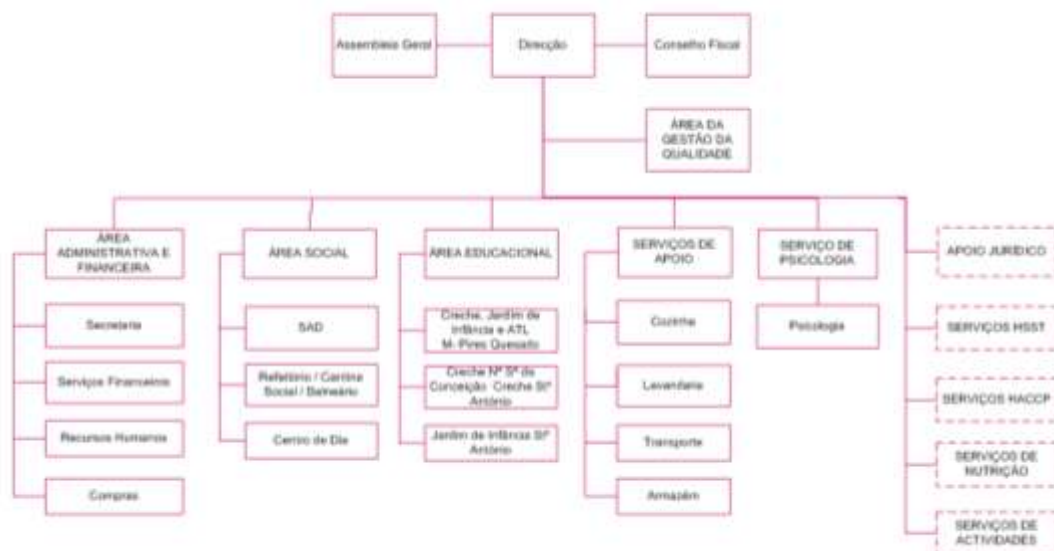

## II Plano Acção 2019

### 1.1 Objetivos Estratégicos

- Sustentabilidade económico- financeira;
- Satisfação utente – meta 95%;
- Satisfação dos encarregados de educação – meta 90%;
- Angariação fundos;
- Divulgação serviços prestados;
- Alargamento de acordos no pré-escolar e creches.

### 1.2 Projeto Educativo e Social

O Projeto Educativo e Social, constituem uma reflexão e uma procura de integração das várias vertentes educativas e sociais (projetos curriculares de estabelecimento, de sala e planos de atividades), numa perspetiva de coerência e unidade da ação educativa e social de “A Beneficente” para o período de 2018-2021. Constitui-se também como uma linha condutora e transversal a todas as respostas sociais da Associação.

O Projeto de “A Beneficente” tem como tema: “o Mundo em que vivemos”: um mundo com mais sabedoria, amizade, civismo e solidariedade, expressando a identidade desta Associação. Desta forma, sublinhamos a importância de uma educação ao longo da vida, como construção contínua da pessoa humana.

De acordo com o tema principal, queremos transformar este “ mundo em que vivemos”, a partir da formação de indivíduos que o possam influenciar com sabedoria, amizade, civismo e solidariedade.

Para tal continuaremos a investir na melhoria das aprendizagens, procurando alcançar a excelência no desempenho dos nossos utentes; em aumentar a solidariedade e inter-relação; em aumentar a envolvimento das famílias no processo ensino/aprendizagem; em promover experiências significativas com recurso a tecnologias, metodologias e estratégias diversificadas; em aperfeiçoar o desempenho ao nível da realização profissional, contribuindo assim para a satisfação das necessidades das crianças, utentes e famílias.

Neste âmbito, o tema do projeto curricular foi denominado “À descoberta do Mundo em que Vivemos ”e“ Crescemos com o que o Mundo nos dá”, para a área educativa, realizando atividades sobre o conceito de uma educação ao longo da vida, como construção contínua da pessoa humana ultrapassando as fronteiras entre gerações, etnias, crenças e estatutos sociais, e para a área social o projeto anual é denominado ”Tempo Não Para”, para a resposta social de SAD e Cantina Social e o tema ”Sempre Ativos para se manterem saudáveis”, para a resposta social de Centro de Dia, de forma a promover experiências e aprendizagens diversificadas de forma a reajustar e adequar atividades e estratégias.

No ano letivo 2018/2019, será desenvolvido o subtema “À Descoberta das artes e da cultura”, que se estrutura em volta da exploração das várias áreas de expressão artística e cultural, privilegiando a realização de atividades, que promovam a criatividade e expressão pessoal e individual de cada utente/criança.

Assim pretende-se desenvolver a criatividade dos utentes, enriquecendo a sua representação simbólica e o seu sentido estético, através de diversas manifestações artísticas de diversas épocas, culturas e estilos, de modo a incentivar o seu espírito crítico perante diferentes visões e dificuldades do mundo, o que iremos explorar várias áreas e temas como, a música, a dança, a fotografia, o teatro, a escultura a pintura, a literatura e o cinema.

No ano letivo 2018/2019, as respostas sociais da área da infância de “A Beneficente” encontram-se desenvolver um projeto de criação de espaços de estimulação sensorial, nas salas de creche e jardim-de-infância. Este projeto tem por objetivo estimular o desenvolvimento sensorial em idades muito precoces. Para este fim pretendemos construir espaços que ajudarão a prevenir défices de integração sensorial, que poderão resultar em experiências de esforço e de dificuldade para as crianças.

Neste sentido, vamos ter que adquirir materiais específicos para este tipo de atividade, contribuindo assim para que as crianças se sintam mais confortáveis com o mundo que as rodeia, mais interativas e sociáveis.

### *1.3 Recursos humanos*

Os colaboradores das diferentes áreas, têm formação específica para a função que executam. Propomo-nos dar mais formação, sendo uma aposta na qualidade dos serviços prestados através da qualificação e formação contínua dos nossos colaboradores. Candidatámo-nos à medida cheque, formação do IEFP e a outras financiadas, para que possamos desenvolver ações de formação em contexto de trabalho, nas diferentes áreas da instituição.

Serão realizados exames médicos no âmbito da medicina do trabalho aos colaboradores, e também visitas no âmbito da higiene e segurança no trabalho.

Pretende-se reiniciar a avaliação de desempenho dos colaboradores, processo que se iniciou e não se deu continuidade.

Define-se uma meta de satisfação dos colaboradores para os 80%.

#### *1.4 Edifícios*

Desenvolvemos estudos com vista à tão necessária realização de obras de conservação, restauro e readaptação dos espaços que melhorem a funcionalidade no edifício sede, estando em curso um levantamento exaustivo dessas necessidades a realizar com uma intervenção que ponha cobro à degradação que se verifica no edifício norte, onde está o Salão Nobre e a Sala da Direção, através de um caderno de encargos, identificando e elencando todas essas deficiências, correções e adaptações a realizar nas fachadas e interiores, com a inclusão no exterior de capoto na ala poente desse edifício e pintura geral. São obras que dependerão da obtenção de verbas e de fundos comunitários, para a qual a Instituição prepara candidatura que se encaixe nestas necessidades, e que visem permitir a realização das obras em causa e objeto de estudo, e que sejam uma realidade já no decurso do ano de 2019.

Concluir o processo em curso referente ao plano de segurança do Edifício Sede, Jardim de Infância Pires Quesado e Santo António e Creche Nossa Senhora da Conceição.

#### *1.5 Utentes*

Nas diferentes valências, pretendemos atingir a capacidade máxima, e solicitar um aumento no número de utentes nos acordos do pré-escolar, em resultado da redução verificada nos anos anteriores por imposição da Segurança Social.

#### *1.6 Angariação fundos*

Desenvolver e apoiar iniciativas de angariação de fundos para a manutenção dos edifícios e renovação de material e equipamento, para as diferentes valências.

#### *1.7 Protocolos e Parcerias*

Promover parcerias e protocolos com entidades, que permitam diversificar as atividades e recursos necessários aos nossos utentes com necessidades específicas.

#### *1.8 – Serviços protocolados com a Segurança social*

RSI (Rendimento Social de inserção), - esta equipa exerce funções nas instalações de “A Beneficente” desde setembro 2009, sendo renovado de 2 em 2 anos, tendo sido renovado em 2017 por mais 2 anos, tendo como objetivo o acompanhamento de 240 agregados familiares beneficiários de RSI, no sentido do desenvolvimento de competências e potenciação de condições para a definitiva e bem-sucedida autonomia face aos serviços e em termos socioeconómicos.

RLIS (Rede Local de Intervenção Social), - candidatura aprovada pelo POISE (programa operacional intervenção social e emprego), em junho 2016 que se prolonga até final de 2019, e que tem por objetivo, assente numa lógica de intervenção articulada e integrada de entidades com responsabilidades no desenvolvimento da Ação Social. Visa potenciar uma atuação

consertada dos diversos organismos e entidades envolvidas na prossecução do interesse público. Procura promover a implementação de novos mecanismos de atuação e diferentes estratégias de ação, em respostas às necessidades sociais.

A Beneficente, entidade aderente à RLIS contratualizou com o Instituto da Segurança Social o Serviço de Atendimento /Acompanhamento Social (SAAS).

Este serviço assegura o atendimento e acompanhamento de pessoas e famílias em situação de vulnerabilidade e exclusão social, bem como de emergência social.

O SAAS, é assegurado por uma equipa multidisciplinar, composta por Assistente Social, Psicóloga e Educadora Social e têm como objetivos:

- Apoiar em situações de Vulnerabilidade Social;
- Prevenir de situações de pobreza e exclusão social;
- Contribuir para a aquisição e fortalecimento das competências das pessoas e famílias;
- Promover a autonomia das famílias e indivíduos;
- Assegurar um acompanhamento social do percurso de inserção social;
- Personalização, seletividade e flexibilidade de apoios sociais;

POAPMC- (Programa Operacional de Apoio às Pessoas Mais Carenciadas), este programa tem como ambição melhorar o modelo de ajuda alimentar da UE, estando explicado no Regulamento geral do FEAC e no Regulamento específico do (PO APMC), a necessidade de assegurar a oferta de alimentos que sejam nutricionalmente adequados. Esta medida é formalizada em pareceria com o Banco Alimentar e o Instituto da Segurança Social, que tem como objetivo o envolvimento concertado e a consolidação de sinergias destas entidades na concretização da operação apresentada em parceria à Tipologia de Operações 1.2.1. - Distribuição de géneros alimentares e/ou bens de primeira necessidade, do Programa Operacional de Apoio às Pessoas Mais Carenciadas (PO APMC), que tem como objetivo distribuir às pessoas mais carenciadas do território, géneros alimentares, bem como o desenvolvimento de medidas de acompanhamento com vista à inclusão social daquelas.

O Banco Alimentar, aqui, assume a função de entidade coordenadora e a função de polo de receção.

A Beneficente, assume a função de entidade mediadora, tendo por obrigação distribuir os produtos aos destinatários finais, elaborar e atualizar as listas dos destinatários finais.

São considerados destinatários finais desta medida os indivíduos e/ou as famílias que se encontrem em situação de carência económica, equiparado ao conceito aplicável no âmbito do subsistema de ação social pelo organismo responsável pela execução das políticas de proteção social.

São ainda destinatários finais as pessoas sem-abrigo e as pessoas na situação de indocumentadas, de acordo com as regras em vigor no subsistema de segurança social.

No âmbito da Tipologia de Operações 1.2 é ainda elegível o desenvolvimento de ações de acompanhamento, que permitam capacitar as famílias e/ou as pessoas mais carenciadas na seleção dos géneros alimentares e/ou bens de primeira necessidade, na prevenção do desperdício e na otimização da gestão do orçamento familiar, nomeadamente através de sessões de esclarecimento e/ou de sensibilização e informação.

### **III - Orçamento para 2019**

A sustentabilidade financeira de “A Beneficente”, é o foco primordial deste plano e orçamento para o ano 2019, suportado por princípios de desenvolvimento seguro e ponderado. A projeção da atividade de A Beneficente, traduzida nos seus custos e proveitos, encontram-se expressos no orçamento para o ano 2019.

As despesas para o ano de 2019, tiveram como base os valores executados até ao mês de setembro de 2018, tendo em consideração a taxa de inflação de 1,6%, as solicitações dos serviços com alguma contenção, e as despesas fixas que se tentou reduzir ao máximo com negociações.

Em relação, às receitas, as mensalidades foram calculadas tendo em conta o ano letivo de 2018/2019 e o aumento do salário mínimo, em relação aos acordos de cooperação com a Segurança Social, mantivemos o número de utentes de acordo com um aumento de 1,1%, mencionado no protocolo de compromisso da segurança social, que merece adenda em dezembro 2017. E em relação às outras receitas tivemos em conta os donativos em espécie, provenientes do Banco Alimentar e do Pingo Doce, bem como de outras entidades, que ao longo dos anos nos tem ajudado, com bens alimentares.

Ao nível dos investimentos, não se prevê qualquer investimento, motivado pela escassez de recursos financeiros. No entanto a Direção tem intenção de recuperar o edifício sede devido ao estado de degradação que este apresenta, se conseguir parceiros e ajudas financeiras para a recuperação do mesmo, renovar a frota automóvel e a renovação de algum equipamento que se encontra obsoleto.

Assim, com a Vossa indispensável ajuda, esperamos levar por diante o programa que ora vos apresentamos.

Apelamos aos sócios para que, no ano de 2019, se interessem ainda mais pelas actividades desta secular Associação.

A todos, o nosso muito obrigado.

Póvoa de Varzim, 31 de outubro de 2018

A Direção

A block containing four handwritten signatures in blue ink. The signatures are arranged in two rows: two on the top row and two on the bottom row. The handwriting is cursive and somewhat stylized.

## Equipamentos, Respostas Sociais e N.º Utentes Previstos para o exercício de 2019

Identificação do Equipamento	Resposta Social	N.º Utentes Previsto	N.º Utentes Previsto acordo
Sede	Refeitório/Cantina Social	100	100
Sede	Centro de Dia	40	40
Sede	Serviço de Apoio Domiciliário	60	60
Sede	Balneário	10	10
Sede	RSI	240	240
Sede	RLIS	350	350
Sede	POAPMC	372	372
Nossa Senhora da Conceição	Creche "N.ª Senhora da Conceição"	35	35
Antonio Quintas	Creche "Santo Antonio"	25	25
Santo Antonio	Jardim Escola "Santo Antonio"	100	87
Pires Quesado	Creche "Monsenhor Pires Quesado"	35	35
Pires Quesado	Jardim Escola "Monsenhor Pires Quesado"	100	94
Pires Quesado	A.T.L."Monsenhor Pires Quesado"	50	40
Pires Quesado	CATE"Monsenhor Pires Quesado"	25	25

"A BENEFICENTE" - Póvoa de Varzim

DEMONSTRAÇÃO RESULTADOS PREVISIONAIS para 2019

CLASSE 6		GASTOS
CONTA	RUBRICA	TOTAL
61	CUSTO MERCADORIAS E MATÉRIAS CONSUMIDAS	245.016,08
62	FORNECIMENTOS E SERVIÇOS EXTERNOS	260.268,14
622	SERVIÇOS ESPECIALIZADOS	87.524,06
6221	TRABALHOS ESPECIALIZADOS	36.077,00
6222	PUBLICIDADE E PROPAGANDA	185,00
6223	VIGILÂNCIA E SEGURANÇA	1.000,00
6224	HONORÁRIOS	500,00
6226	CONSERVAÇÃO E REPARAÇÃO	36.185,00
6227	SERVIÇOS BANCÁRIOS	3.467,00
6228	OUTROS	10.110,06
623	MATERIAIS	32.156,00
6231	FERRAMENTAS E UTENSÍLIOS DE DESGASTE RÁPIDO	1.700,00
6232	LIVROS E DOCUMENTAÇÃO TÉCNICA	4.550,00
6233	MATERIAL DE ESCRITÓRIO	3.651,00
6234	ARTIGOS PARA OFERTA	500,00
6235/6238	OUTROS	21.755,00
624	ENERGIA E FLUIDOS	100.251,08
6241	ELETRICIDADE	32.205,00
6242	COMBUSTÍVEIS	16.112,00
6243	ÁGUA	18.544,08
6248	OUTROS	33.390,00
625	DESLOCAÇÕES, ESTADAS E TRANSPORTES	380,00
6251	DESLOCAÇÕES E ESTADAS	380,00
626	SERVIÇOS DIVERSOS	39.957,01
6261	RENDAS E ALUGUERES	11.785,00
6262	COMUNICAÇÃO	13.177,01
6263	SEGUROS	10.140,00
6267	LIMPEZA, HIGIENE E CONFORTO	4.355,00
6268	OUTROS SERVIÇOS	500,00
63	GASTOS COM O PESSOAL	2.077.057,86
632	REMUNERAÇÕES DO PESSOAL	1.700.377,81
6321	REMUNERAÇÕES CERTAS	1.612.933,20
6322	REMUNERAÇÕES ADICIONAIS	87.444,61
635	ENCARGOS SOBRE REMUNERAÇÕES	359.684,10
6352	PESSOAL	359.684,10
636	SEGUROS ACIDENTES TRABALHO E DOENÇAS PROFISSIONAIS	10.967,95
6362	PESSOAL	10.967,95
638	OUTROS GASTOS COM O PESSOAL	6.028,00
6382	PESSOAL	6.028,00
64	GASTOS DE DEPRECIACÃO E AMORTIZACÃO	74.103,01
642	ATIVOS FIXOS TANGÍVEIS	73.555,10
643	ATIVOS INTANGÍVEIS	547,91
68	OUTROS GASTOS	47.025,00
681	IMPOSTOS	1.400,00
682/687	OUTROS GASTOS E PERDAS EM ATIVOS	18.000,00
688	OUTROS	536,00
6883	QUOTIZAÇÕES	536,00
689	GASTOS C/ APOIOS FIN. CONCEDIDOS A ASS. OU UTENTES	27.089,00
69	GASTOS DE FINANCIAMENTO	860,00
6	TOTAL GASTOS	2.704.330,09

"A BENEFICENTE" - Póvoa de Varzim

DEMONSTRAÇÃO RESULTADOS PREVISIONAIS para 2019

CLASSE 7		RENDIMENTOS
CONTA	RUBRICA	TOTAL
<b>72</b>	<b>PRESTAÇÕES SERVIÇOS</b>	<b>817.774,00</b>
721	QUOTAS UTILIZADORES (MATRÍCULA/MENSALIDADES)	808.150,00
722/728	OUTROS SERVIÇOS	9.624,00
<b>75</b>	<b>SUBSÍDIOS, DOAÇÕES E LEGADOS À EXPLORAÇÃO</b>	<b>1.394.875,51</b>
<b>751</b>	<b>SUBSÍDIOS ESTADO E OUTROS ENTES PÚBLICOS</b>	<b>1.394.875,51</b>
7511	ISS, IP	1.278.718,51
7512	OUTRAS ENTIDADES PÚBLICAS	116.157,00
<b>78</b>	<b>OUTROS RENDIMENTOS</b>	<b>378.705,36</b>
<b>781</b>	<b>RENDIMENTOS SUPLEMENTARES</b>	<b>249.580,00</b>
<b>782</b>	<b>Descontos de pronto pagamento obtidos</b>	<b>480,00</b>
<b>785</b>	<b>Rendimentos e ganhos em subsidiárias, associadas e empre</b>	<b>0,00</b>
<b>7858</b>	<b>Outros rendimentos e ganhos</b>	<b>0,00</b>
<b>787</b>	<b>Rendimentos em inv. Não financeiros financeiros</b>	<b>3.240,00</b>
<b>788</b>	<b>OUTROS</b>	<b>125.405,36</b>
7881	CORREÇÕES DE PERÍODOS ANTERIORES	54.100,00
7883	IMPUTAÇÃO DE SUBSÍDIOS PARA INVESTIMENTO	34.845,36
7888	OUTROS NÃO ESPECIFICADOS	36.460,00
<b>79</b>	<b>JUROS, DIVIDENDOS E OUTROS RENDIMENTOS SIMILARES</b>	<b>255,00</b>
<b>7</b>	<b>TOTAL RENDIMENTOS</b>	<b>2.591.609,87</b>

CLASSE 8		RESULTADOS
<b>85</b>	<b>RESULTADOS ANTES IMPOSTOS</b>	<b>-112.720,22</b>
<b>88</b>	<b>RESULTADO LÍQUIDO</b>	<b>-112.720,22</b>

Póvoa de Varzim de 31 outubro de 2018

A Direção



**"A BENEFICENTE" - Póvoa de Varzim**

Entidade Sem Fins Lucrativos

**Orçamento de Exploração Previsional por natureza e funções 2019**

ORÇAMENTO DE EXPLORAÇÃO por natureza		2019
Vendas e serviços prestados	+	817.774,00
Subsídios, doações e legados à exploração	+	1.394.875,51
Variação nos inventários da produção	+/-	
Trabalhos para a própria entidade	+	
Custo das mercadorias vendidas e das matérias consumidas	-	(245.016,08)
Fornecimentos e serviços externos	-	(260.268,14)
Gastos com o pessoal	-	(2.077.057,86)
Ajustamentos de inventários (perdas/reversões)	+/-	
Imparidade de dívidas a receber (perdas/reversões)	+/-	
Provisões (aumentos/reduções)	+/-	
outras imparidades (perdas/reversões)	+/-	
Aumentos/reduções de justo valor	+/-	
Outros rendimentos	+	378.705,36
Outros gastos	-	(47.025,00)
<b>Resultado antes de depreciações, gastos de financiamento e impostos</b>	=	<b>(38.012,21)</b>
Gastos/reversões de depreciação e de amortização	+/-	(74.103,01)
<b>Resultado operacional (antes de gastos de financiamento e impostos)</b>	=	<b>(112.115,22)</b>
Juros e rendimentos similares obtidos	+	255,00
Juros e gastos similares suportados	-	(860,00)
<b>Resultados antes de impostos</b>	=	<b>(112.720,22)</b>
Imposto sobre o rendimento do período	+/-	
<b>Resultado líquido do período</b>	=	<b>(112.720,22)</b>

**"A BENEFICENTE" - Póvoa de Varzim**

ORÇAMENTO DE EXPLORAÇÃO por funções

RENDIMENTOS E GASTOS		2019
Vendas e serviços prestados	+	817.774,00
Custo das vendas e dos serviços prestados	-	(245.016,08)
<b>Resultado bruto</b>	=	<b>572.757,92</b>
Outros rendimentos	+	1.773.835,88
Gastos de distribuição	-	(260.268,14)
Gastos administrativos	-	(2.077.057,86)
Gastos de investigação e desenvolvimento	-	
Outros gastos	-	(121.988,01)
<b>Resultado operacional (antes de gastos de financiamento e impostos)</b>	=	<b>(112.720,22)</b>
Gastos de financiamento (líquidos)	-	-
<b>Resultados antes de impostos</b>	=	<b>(112.720,22)</b>
Imposto sobre o rendimento do período	+/-	-
<b>Resultado líquido do período</b>	=	<b>(112.720,22)</b>

Póvoa de Varzim de 31 outubro de 2018

A Direção



## Gráfico dos Gastos e Rendimentos Previsionais

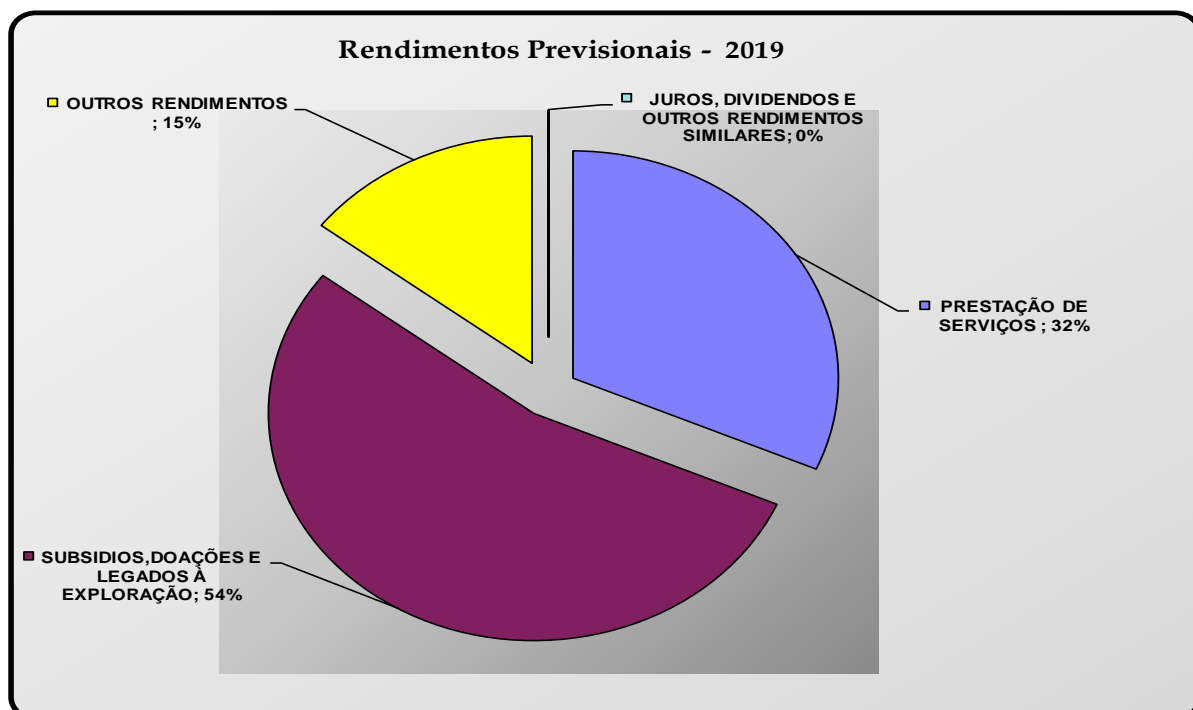
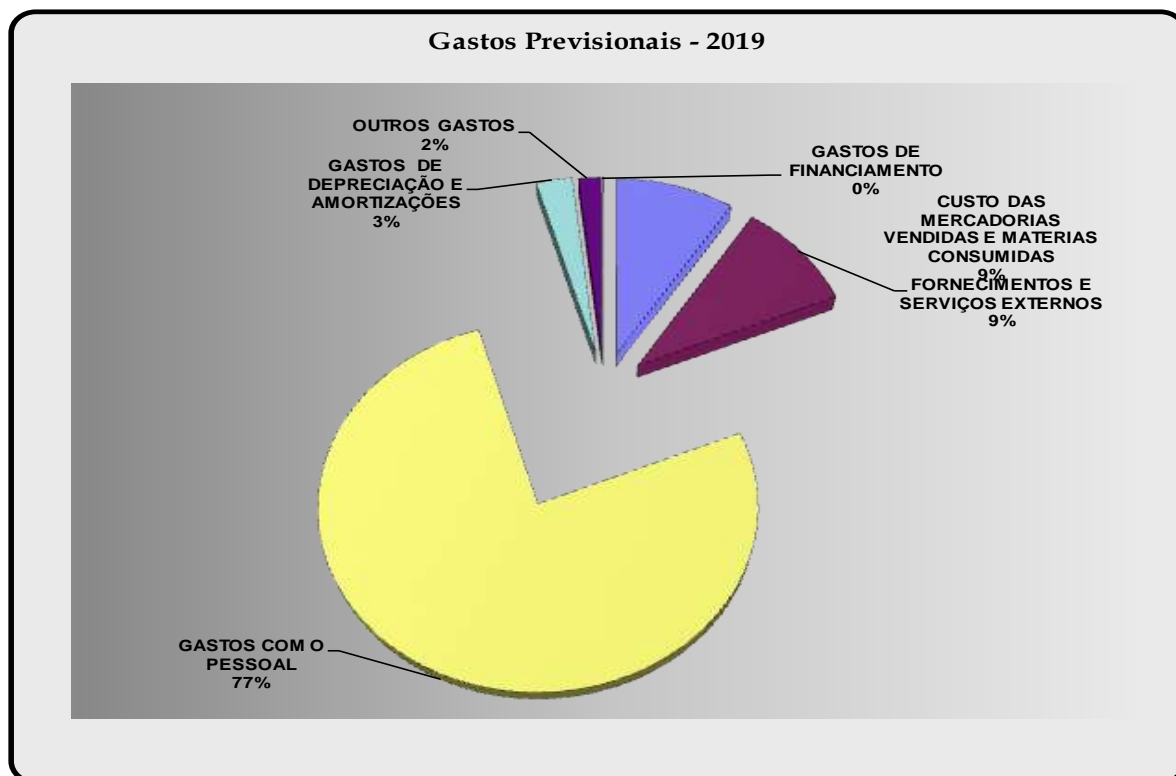

DEMONSTRAÇÃO RESULTADOS PREVISIONAIS por áreas/respostas sociais/Atividades/protocolos

CLASSE 6		GASTOS						
CONTA	RUBRICA	TOTAL	area Infância	area social	2ºci	RSI	RLIS	POAPMC
61	CUSTO MERCADORIAS E MATERIAS CONSUMIDAS	245.016,08	101.504,31	138.040,71	5.123,29	347,77	0,00	0,00
62	FORNECIMENTOS E SERVIÇOS EXTERNOS	260.268,14	124.810,62	78.457,26	4.330,56	4.864,37	44.456,64	3.348,69
621	SUBCONTRATOS	0,00					0,00	0,00
622	SERVIÇOS ESPECIALIZADOS	87.524,05	41.219,00	25.547,08	1.912,96	600,50	18.143,81	100,68
6221	TRABALHOS ESPECIALIZADOS	36.077,00	12.929,04	5.581,28	655,24	111,44	16.800,00	0,00
6222	PUBLICIDADE E PROPAGANDA	185,00	124,01	53,17	6,48	1,35	0,00	0,00
6223	VIGILÂNCIA E SEGURANÇA	1.000,00	670,30	287,40	35,00	7,30	0,00	0,00
6224	HONORÁRIOS	500,00	335,15	143,70	17,50	3,65	0,00	0,00
6225	COMISSÕES	0,00	0,00	0,00	0,00	0,00	0,00	0,00
6226	CONSERVAÇÃO E REPARAÇÃO	36.185,00	21.677,08	11.860,55	951,91	250,98	1.343,81	100,68
6228	OUTROS	13.577,04	5.483,43	7.620,99	246,84	225,79	0,00	0,00
623	MATERIAIS	32.156,00	23.028,57	2.943,17	241,90	520,13	5.222,23	200,00
6231	FERRAMENTAS E UTENSÍLIOS DE DESGASTE RÁPIDO	1.700,00	672,74	716,54	26,58	33,31	50,84	200,00
6232	LIVROS E DOCUMENTAÇÃO TÉCNICA	4.550,00	33,52	14,37	1,75	0,37	4.500,00	0,00
6233	MATERIAL DE ESCRITÓRIO	3.651,00	1.613,88	785,46	98,56	481,72	671,39	0,00
6234	ARTIGOS PARA OFERTA	500,00	321,09	146,22	30,50	2,19	0,00	0,00
6235/6238	OUTROS	21.755,00	20.387,35	1.280,59	84,50	2,56	0,00	0,00
624	ENERGIA E FLUIDOS	100.251,10	45.208,59	42.046,84	1.591,13	2.023,33	6.933,20	2.448,01
6241	ELETRICIDADE	32.205,00	17.597,38	10.029,97	626,05	972,53	1.001,06	1.978,01
6242	COMBUSTÍVEIS	16.112,00	2.872,21	7.810,92	46,17	262,71	4.750,00	370,00
6243	ÁGUA	18.544,08	8.463,32	7.687,80	322,74	788,09	1.182,14	100,00
6248	OUTROS	33.390,00	16.275,67	16.518,16	596,17	0,00	0,00	0,00
625	DESLAÇÕES, ESTADAS E TRANSPORTES	380,00	120,65	51,73	6,30	101,31	0,00	100,00
6251	DESLAÇÕES E ESTADAS	380,00	120,65	51,73	6,30	101,31	0,00	100,00
6252	TRANSPORTES DE PESSOAL	0,00	0,00	0,00	0,00	0,00	0,00	0,00
6253	TRANSPORTES DE MERCADORIAS	0,00	0,00	0,00	0,00	0,00	0,00	0,00
6258	OUTROS	0,00	0,00	0,00	0,00	0,00	0,00	0,00
626	SERVIÇOS DIVERSOS	39.957,00	15.233,81	7.868,43	578,27	1.619,09	14.157,41	500,00
6261	RENDAS E ALUGUERES	11.785,00	0,00	0,00	0,00	0,00	11.785,00	0,00
6262	COMUNICAÇÃO	13.177,01	7.487,04	1.469,17	335,69	1.540,04	1.845,08	500,00
6263	SEGUROS	10.140,00	4.706,72	4.684,53	174,76	78,99	495,00	0,00
6264	ROYALTIES	0,00	0,00	0,00	0,00	0,00	0,00	0,00
6266	CONTENCIOSO E NOTARIADO	0,00	0,00	0,00	0,00	0,00	0,00	0,00
6267	DESPESAS DE REPRESENTAÇÃO	0,00	0,00	0,00	0,00	0,00	0,00	0,00
6268	LIMPEZA, HIGIENE E CONFORTO	4.355,00	2.755,36	1.503,92	63,33	0,06	32,33	0,00
6268	OUTROS SERVIÇOS	500,00	284,70	210,80	4,50	0,00	0,00	0,00
63	GASTOS COM O PESSOAL	2.077.057,86	1.354.520,00	483.929,17	67.680,38	103.142,07	62.820,80	4.965,44
631	REMUNERAÇÕES DOS ÓRGÃOS SOCIAIS	0,00	0,00	0,00	0,00	0,00	0,00	0,00
6311	REMUNERAÇÕES CERTAS	0,00					0,00	0,00
6312	REMUNERAÇÕES ADICIONAIS	0,00					0,00	0,00
632	REMUNERAÇÕES DO PESSOAL	1.700.377,81	1.107.625,68	396.809,83	55.387,47	84.929,03	51.588,20	4.037,60
6321	REMUNERAÇÕES CERTAS	1.612.933,20	1.056.346,50	373.006,20	52.637,33	78.465,56	48.440,00	4.037,60
6322	REMUNERAÇÕES ADICIONAIS	87.444,61	51.279,18	23.803,63	2.750,14	6.463,47	3.148,20	0,00
633	BENEFÍCIOS PÓS-EMPREGO	0,00	0,00	0,00	0,00	0,00	0,00	0,00
6331	ÓRGÃOS SOCIAIS	0,00					0,00	0,00
6332	PESSOAL	0,00					0,00	0,00
634	INDEMNIZAÇÕES	0,00	0,00	0,00	0,00	0,00	0,00	0,00
6341	ÓRGÃOS SOCIAIS	0,00	0,00	0,00	0,00	0,00	0,00	0,00
6342	PESSOAL	0,00	0,00	0,00	0,00	0,00	0,00	0,00
635	ENCARGOS SOBRE REMUNERAÇÕES	359.684,10	235.565,27	83.180,38	11.738,12	17.497,82	10.802,12	900,38
6351	ÓRGÃOS SOCIAIS	0,00	0,00	0,00	0,00	0,00	0,00	0,00
6352	PESSOAL	359.684,10	235.565,27	83.180,38	11.738,12	17.497,82	10.802,12	900,38
636	SEGUROS ACIDENTES TRABALHO E DOENÇAS PROFISSIONAIS	10.967,95	7.183,16	2.536,44	357,93	533,57	329,39	27,46
6361	ÓRGÃOS SOCIAIS	0,00	0,00	0,00	0,00	0,00	0,00	0,00
6362	PESSOAL	10.967,95	7.183,16	2.536,44	357,93	533,57	329,39	27,46
637	GASTOS DE AÇÃO SOCIAL	0,00	0,00	0,00	0,00	0,00	0,00	0,00
6371	ÓRGÃOS SOCIAIS	0,00	0,00	0,00	0,00	0,00	0,00	0,00
6372	PESSOAL	0,00	0,00	0,00	0,00	0,00	0,00	0,00
638	OUTROS GASTOS COM O PESSOAL	6.028,00	4.145,89	1.402,52	196,85	181,66	101,09	0,00
6381	ÓRGÃOS SOCIAIS	0,00	0,00	0,00	0,00	0,00	0,00	0,00
6382	PESSOAL	6.028,00	4.145,89	1.402,52	196,85	181,66	101,09	0,00
64	GASTOS DE DEPRECIACÃO E AMORTIZACÃO	74.103,01	51.043,34	17.992,00	925,13	174,99	3.967,55	0,00
641	PROPRIEDADES DE INVESTIMENTO	0,00	0,00	0,00	0,00	0,00	0,00	0,00
642	ATIVOS FIXOS TANGÍVEIS	73.555,10	50.676,08	17.834,53	905,95	170,99	3.967,55	0,00
643	ATIVOS INTANGÍVEIS	547,91	367,26	157,47	19,18	4,00	0,00	0,00
65	PERDAS POR IMPARIDADE	0,00	0,00	0,00	0,00	0,00	0,00	0,00
651	DE DÍVIDAS A RECEBER	0,00	0,00	0,00	0,00	0,00	0,00	0,00
652	DE INVENTÁRIOS	0,00	0,00	0,00	0,00	0,00	0,00	0,00
653/658	PERDAS EM OUTROS ATIVOS	0,00	0,00	0,00	0,00	0,00	0,00	0,00
66	PERDAS POR REDUÇÃO DE JUSTO VALOR	0,00	0,00	0,00	0,00	0,00	0,00	0,00
67	PROVISÕES DO PERÍODO	0,00	0,00	0,00	0,00	0,00	0,00	0,00
68	OUTROS GASTOS E PERDAS	47.025,00	8.104,78	38.423,55	409,38	87,29	0,00	0,00
681	IMPOSTOS	1.400,00	910,60	436,31	40,55	12,55	0,00	0,00
682/687	OUTROS GASTOS E PERDAS EM ATIVOS	18.000,00	6.462,30	11.130,01	337,50	70,18	0,00	0,00
688	OUTROS GASTOS E PERDAS	536,00	359,28	154,05	18,76	3,91	0,00	0,00
6881	CORREÇÕES DE PERÍODOS ANTERIORES	0,00	0,00	0,00	0,00	0,00	0,00	0,00
6882	DONATIVOS	0,00	0,00	0,00	0,00	0,00	0,00	0,00
6883	QUOTIZAÇÕES	536,00	359,28	154,05	18,76	3,91	0,00	0,00
6884/6888	OUTROS GASTOS E PERDAS	0,00	0,00	0,00	0,00	0,00	0,00	0,00
689	CUSTOS C/ APOIOS FIN. CONCEDIDOS A ASS. OU UTENTES	27.089,00	372,60	26.703,18	12,57	0,65	0,00	0,00
69	GASTOS E PERDAS DE FINANCIAMENTO	860,00	576,46	247,16	30,10	6,28	0,00	0,00
6	TOTAL GASTOS	2.704.330,08	1.640.559,50	757.089,86	78.498,83	108.622,77	111.244,99	8.314,13

CLASSE 7	RENDIMENTOS
----------	-------------

CONTA	RUBRICA	TOTAL	area Infância	area social	2ºcl	RSI	RLIS	POAPMC
71	VENDAS	0,00						
72	PRESTAÇÕES SERVIÇOS	817.774,00	575.918,00	203.043,84	38.812,16	0,00	0,00	0,00
721	QUOTAS UTILIZADORES (MATRÍCULAS/MENSALIDADES)	808.150,00	553.160,00	216.000,00	38.990,00	0,00	0,00	0,00
722/728	OUTROS SERVIÇOS	9.624,00	22.758,00	-12.956,16	-177,84	0,00	0,00	0,00
73	VARIAÇÃO NOS INVENTÁRIOS DA PRODUÇÃO	0,00	0,00	0,00	0,00	0,00	0,00	0,00
74	TRABALHOS PARA A PRÓPRIA ENTIDADE	0,00	0,00	0,00	0,00	0,00	0,00	0,00
75	SUBSÍDIOS, DOAÇÕES E LEGADOS À EXPLORAÇÃO	1.394.875,51	777.771,04	403.236,21	851,56	109.389,36	95.313,15	8.314,19
751	SUBSÍDIOS ESTADO E OUTROS ENTES PÚBLICOS	1.394.875,51	777.771,04	403.236,21	851,56	109.389,36	95.313,15	8.314,19
7511	ISS, IP	1.278.718,51	743.545,05	322.156,77	0,00	109.389,36	95.313,15	8.314,19
7512	OUTRAS ENTIDADES PÚBLICAS	116.157,00	34.225,99	81.079,45	851,56	0,00	0,00	0,00
752	SUBSÍDIOS DE OUTRAS ENTIDADES	0,00	0,00	0,00	0,00	0,00	0,00	0,00
753	DOAÇÕES E HERANÇAS	0,00	0,00	0,00	0,00	0,00	0,00	0,00
754	LEGADOS	0,00	0,00	0,00	0,00	0,00	0,00	0,00
76	REVERSÕES	0,00	0,00	0,00	0,00	0,00	0,00	0,00
761	DE DEPRECIAÇÕES E AMORTIZAÇÕES	0,00	0,00	0,00	0,00	0,00	0,00	0,00
762	DE PERDAS POR IMPARIDADE	0,00	0,00	0,00	0,00	0,00	0,00	0,00
763	DE PROVISÕES	0,00	0,00	0,00	0,00	0,00	0,00	0,00
763	DE PROVISÕES ESPECÍFICAS	0,00	0,00	0,00	0,00	0,00	0,00	0,00
77	GANHOS POR AUMENTOS DE JUSTO VALOR	0,00			0,00		0,00	0,00
78	OUTROS RENDIMENTOS E GANHOS	378.705,36	276.394,81	96.005,97	6.138,41	166,18	0,00	0,00
781	RENDIMENTOS SUPLEMENTARES	249.580,00	170.096,95	74.142,71	5.245,76	94,58	0,00	0,00
788	OUTROS RENDIMENTOS E GANHOS	129.125,36	106.297,86	21.863,26	892,64	71,60	0,00	0,00
7881	CORREÇÕES DE PERÍODOS ANTERIORES	54.100,00	54.100,00	0,00	0,00	0,00	0,00	0,00
7883	IMPUTAÇÃO DE SUBSÍDIOS DE INVESTIMENTO	34.845,36	24.557,40	10.102,73	113,63	71,60	0,00	0,00
7882-7884/7887	RENDIMENTOS E GANHOS EM ATIVOS	10.180,00	7.090,46	2.886,53	203,01	0,00	0,00	0,00
7888	OUTROS NÃO ESPECIFICADOS	30.000,00	20.550,00	8.874,00	576,00	0,00	0,00	0,00
79	JUROS, DIVIDENDOS E OUTROS RENDIMENTOS SIMILARES	255,00	174,68	75,43	4,90	0,00	0,00	0,00
7	TOTAL RENDIMENTOS	2.591.609,87	1.630.258,52	702.361,45	45.807,03	109.555,54	95.313,15	8.314,19

CLASSE 8	RESULTADOS
----------	------------

85	RESULTADOS ANTES IMPOSTOS	-112.720,22	-10.300,98	-54.728,40	-32.691,80	932,77	-15.931,84	0,06
86	IMPOSTO RENDIMENTO EXERCÍCIO	0,00						
88	RESULTADO LÍQUIDO	-112.720,22	-10.300,98	-54.728,40	-32.691,80	932,77	-15.931,84	0,06

## Informações adicionais

### Ao nível dos gastos

#### 61 - Custo Mercadorias vendidas e matérias consumidas

Nesta rubrica está contabilizado o valor referente a géneros alimentares e outros, incluindo nestes o material didático, detergentes, produtos de higiene e limpeza obtidos através do movimento de stocks.

#### 622 - Serviços Especializados

Esta rubrica engloba prestação de serviços de técnicos nomeadamente na área da informática, nutrição, HACCP, sistema biométrico, certificação das contas, honorários de advogado, manutenções, RGPD,.

#### 623 – Materiais

Nesta rubrica, esta valorizado, valores de utensílios, material de escritório e valor de atividades.

#### 624 - Energia e fluidos

Aqui, está mencionado conforme a rubrica indica todo o consumo com aquisição de energia e fluidos indispensáveis à prossecução da atividade.

#### 625 - Deslocações, Estadas e Transportes

Está apresentada despesas eventuais com deslocação de pessoal fora do local de trabalho

#### 626 - Serviços Diversos

Nesta rubrica estão registados gastos com comunicações, seguros, e gastos relacionados com limpeza.

#### 63 – Gastos Com o pessoal

Nesta conta, está registada todos os movimentos considerados como retribuição pelo trabalho realizado do pessoal. Na elaboração do orçamento mantivemos o nº de funcionários e tivemos em conta o aumento do salario mínimo para 2019, no valor de 600€ e o enquadramento de valor para os níveis que o quadro educativo possui no CCT.

Resumo de Encargos com o Pessoal		Encargos C/ Seg social 22,30%
Vencimentos	1.612.933,20	359.684,10
Indemnizações/compensações	0,00	
Remunerações Adicionais (Subs. Alim.)	87.444,61	
Remunerações Adicionais (gatificações)	0,00	0,00
<b>Outros gastos c/ pessoal</b>		
Seg. Ac.Trab. E doenc.prof.	10.967,95	
Apoio medico e medicamentoso	3.528,00	
vestuario e calçado	2.000,00	
Formação profissional	500,00	
<b>Total</b>	<b>1.717.373,76</b>	<b>359.684,10</b>
		<b>2.077.057,86</b>

## Ao nível dos rendimentos

### 72 – Prestação de Serviços

O valor constante desta rubrica refere-se a mensalidades e matrículas de utentes, quotas de sócios e valores de descontos e abatimentos de utentes.

Também estão mencionados valores recebidos de Atividades Recreativas e transportes, estas *atividades*, nesta rubrica oscila consoante o número de crianças que se inscreve.

### 75 - *Subsídios, Doações e Legados Exploração*

Regista-se o valor de subsídios destinados à exploração, subsídios dos acordos da segurança social, subsídios da camara municipal, da junta de freguesia, do turismo de Portugal, dos programas RLIS, RSI, POAPMC e de apoios de medidas com o IIEFP.

### 78 - *Outros rendimentos e ganhos*

Aqui está espelhado as ofertas correntes em espécie (donativos de bens alimentares e outros do BA, Pingo doce e outras entidades), a atribuição do subsídio de refeição aos funcionários, os donativos e **angariação de verbas** em dinheiro atribuídos à Instituição, as transferências por conta de subsídios ao investimento, os juros de aplicações financeiras (DO, DP e Tesouraria), rendas, descontos obtidos e verbas respeitantes ao ano letivo anterior em relação à Compensação financeira, pelo diferencial remuneratório aos educadores de infância do pré-escolar. No âmbito deste Programa de Expansão e Desenvolvimento da Educação Pré-Escolar, o Estado compromete-se a apoiar financeiramente as instituições em que a remuneração mensal média dos educadores de infância seja superior a €1.154,70, conforme estipulado no Despacho Conjunto dos Ministérios da Educação e Ciência (MEC) e da Solidariedade e da Segurança Social (MSSS) nº11236/2015, Publicado no D.R. II de 07 outubro de 2015. Só se poderão candidatar as instituições que têm acordo de cooperação com o MSSS/MEC, no âmbito deste programa.

### PARECER DO ÓRGÃO DE FISCALIZAÇÃO

Em cumprimento da alínea b) do artigo 38º. dos Estatutos de “A Beneficente”, Associação de Solidariedade Social, o conselho Fiscal reunido hoje analisou o Programa de Ação e Orçamento, expresso na Conta de Exploração Previsional para 2019. Contou com a presença da Dra.<sup>a</sup> Armandina Moreira, responsável pela elaboração dos documentos analisados, para explicação da metodologia utilizada na respetiva elaboração e esclarecimento de qualquer dúvida sobre o assunto. Este Conselho apreciou as medidas apresentadas no programa de ação para desenvolvimento da atividade corrente da instituição. Os valores expressos no orçamento para concretizar, tanto quanto possível, o programa de ação são os necessários para suportar os gastos de funcionamento dos diversos serviços, embora os rendimentos previstos sejam insuficientes, gerando um resultado negativo estimado de 112.720,22 euros. Não havendo nos documentos apresentados a previsão do recurso a empréstimos bancários para suprir quaisquer necessidades de tesouraria, o Conselho Fiscal está convicto que a Direção fará todos os esforços ao longo do ano para obter acréscimos de receitas agora não previsíveis, bem como donativos ou subsídios eventuais de modo a evitar estrangulamentos financeiros.

Os documentos apresentados pela Direção estão tecnicamente bem elaborados e os valores neles expressos exigem particular acuidade na execução do orçamento pelas razões atrás referidas. O Conselho Fiscal adotando uma prudência construtiva entende que o Programa de Ação e o Orçamento merece a sua confiança, pelo que somos de Parecer:

- Que os senhores associados aprovelem o Programa de Ação e o Orçamento para 2019.

Póvoa de Varzim, 2 de Novembro de 2018

O Presidente,

  
Dr.º José Loureiro dos Santos

Secretário

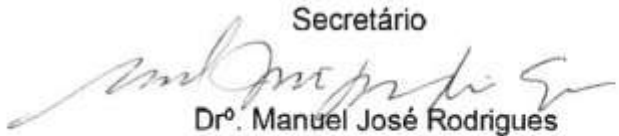
  
Dr.º Manuel José Rodrigues

Relatora

  
Dr.ª Maria Isabel Borges da Costa

## **Os Serviços de “A Beneficente”**

### **Área Social**



### **Área Educacional**







## Ajude-nos a Ajudar

11	CONSIGNAÇÃO DE 0,5% DO IRS / CONSIGNAÇÃO DO BENEFÍCIO DE 15% DO IVA SUPORTADO				
ENTIDADES BENEFICIÁRIAS					
Instituições religiosas (art.º 32, n.º4, da Lei n.º 16/2001, de 22 de junho)	<input type="checkbox"/>	1101	NIF <b>5 0 1 4 0 6 2 7 1</b>	IRS <input checked="" type="checkbox"/>	IVA <input checked="" type="checkbox"/>
Instituições particulares de solidariedade social ou pessoas coletivas de utilidade pública (art.º 32.º, n.º6, da Lei n.º 16/2001, de 22 de junho)	<input checked="" type="checkbox"/>				
Pessoas coletivas de utilidade pública de fins ambientais (art.º 14.º, n.ºs 5 e 7, da Lei n.º 35/98, de 18 de julho)	<input type="checkbox"/>	1102			
Instituições culturais com estatuto de utilidade pública (art.º 152.º do CIRS)	<input type="checkbox"/>	1103			

Ao preencher o **NIPC 501 406 271** no **quadro 11** do **modelo 3** de **IRS**, está a contribuir com **0,5%** e a ajudar a **Beneficente** a servir melhor os mais necessitados,

Basta fazer uma ☒

Morada: Rua Fernando Barbosa, nº 89 4490-635 Póvoa de Varzim  
Telefone: 252 690 730  
Fax: 252 690 734  
Email: [geral@abeneficente.pt](mailto:geral@abeneficente.pt)  
Site : [www.abeneficente.pt](http://www.abeneficente.pt)